

ROMANIA
JUDETUL BUZAU
CONSILIUL LOCAL TOPLICENI

HOTARARE
privind indexarea impozitelor și taxelor locale pentru anul 2022

Consiliul local al Primăriei Topliceni , județul Buzau;
Având în vedere prevederile:

-REferatul de aprobare al primarului comunei Topliceni, înregistrată sub nr. 2464/16.04.2021 ;

- Raportul compartimentului de specialitate, înregistrat sub nr. 2465/16.04.2021;
- Avizul favorabil al comisiei de specialitate înregistrat sub nr. 2466/16.04.2021;
- prevederile art. 491 din Legea nr. 227/2015 privind Codul fiscal, cu modificările și completările ulterioare;
- prevederile art. 9, pct. 3 din Carta Europeană autonomiei locale adoptată la Strasbourg în 15.10.1995 și ratificată prin Legea nr. 199/1997;
- prevederile art. 5, alin. (1) lit. a), art. 16, alin (2), art. 20, alin. (1) lit. b) și art. 27 din Legea finanțelor publice locale nr. 273/2006, cu modificările și completările ulterioare;

În temeiul prevederilor art. 129 alin. (2) lit.(a), art. 139 alin. (3) lit.(i), art. 196 alin.(1) lit.(a) și art.197 alin.(1) și (2) din O.U.G. nr. 57/2019 – Codul administrativ

H O T Ă R Ă Ș T E:

ART. 1 – Se aprobă indexarea sumelor aferente impozitelor și taxelor locale stabilite pe baza unei sume în lei, la nivelul comunei Topliceni , județul Buzau pentru anul 2022 , cu rata inflației de 2,6 % , conform anexei care face parte integrantă din prezenta hotărâre.

ART. 2 – Prezenta hotărâre intră în vigoare la data de 01.01.2022 și va completa Hotărârea de Consiliu Local privind stabilirea impozitelor și taxelor locale pentru anul 2022.

ART. 3 – Cu ducerea la îndeplinire a prevederilor prezentei hotărâri se desemnează compartimentul impozite și taxe din cadrul aparatului de specialitate al Primarului comunei Topliceni .

Art. 4. Prezenta poate fi atacată la instanța de contencios administrativ conform prevederilor Legii contenciosului administrativ nr. 554/2004, cu modificările și completările ulterioare.

Art. 5 Secretarul general al comunei Topliceni , va comunica prezenta hotărâre autorităților și persoanelor interesate.

TOPLICENI 22.04.2021

NR. 20

PRESEDINTE DE SEDINTA
OANCEA COSTEL



CONTRASEMNEAZA
SECRETAR GENERAL,
MUNTEANU ELENA



Această hotărâre a fost adoptată de Consiliul Local al comunei Topliceni în ședința din data de 22.04.2021 , cu respectarea prevederilor art. 139 din OUG 57/2019 privind Codul administrativ, cu un număr de ..13. voturi pentru ,abțineri și voturi împotriva din numărul total de 13 consilieri în funcție și ..13 prezenți

T A B L O U L

Cuprinzand cotele, valorile impozabile, nivelurile impozitelor si taxelor locale, taxele speciale si amenziile, care se stabilesc, se actualizeaza sau se ajusteaza, dupa caz, de catre Consiliul Local al Comunei Topliceni, in limitele si conditiile titlului IX din Legea nr.227/2015 privind Codul fiscal

in anul fiscal 2021

COTELE STABILITE PRIN CODUL FISCAL		COTA STABILITA DE CONSILIUL LOCAL PENTRU ANUL 2021 raportat la rata inflatiei pentru anul 2020		COTA PROPUSA SPRE APROBARE CONSILIULUI LOCAL PENTRU ANUL 2022		Rata inflatiei pentru anul 2020,utilizata la calcul
Art. 457 alin.(1) Cota impozitului pentru cladirile rezidentiale si cladirile anexa aflate in proprietatea persoanelor fizice		0,08%-0,2%		0,12%		
Valoarea impozabila prevazuta de Legea nr.227/2015 alin.(2)		Valoarea impozabila aprobata pentru anul 2020		Valoarea impozabila pentru anul 2021		
Lei/mp		Lei/mp		Lei/mp		
1	2	3	4	5	6	
Cladire cu instalatii de apa, canalizare, electrice si incalzire (conditii cumulative)	Cladire cu instalatii de apa, canalizare, electrice si incalzire	Cladire cu instalatii de apa, canalizare, electrice si incalzire (conditii cumulative)	Cladire fara instalatii de apa, canalizare, electrice si incalzire	Cladire cu instalatii de apa, canalizare, electrice si incalzire (conditii cumulative)	Cladire fara instalatii de apa, canalizare, electrice si incalzire	
0	1.000	1086	652	1114	669	2.6%
A. Cladire cu cadre din beton armat sau cu pereti exterior din caramida arsa sau din orice alte material rezultate in urma unui tratament termic si/sau chimic)						

ANEXA 1

mansardă, utilizate ca locuință, în oricare dintre tipurile de clădiri prevăzute la lit. A-D									
F. În cazul contribuabilului care deține la aceeași adresă încăperi amplasate la subsol, demisol și/sau la mansardă, utilizate în alte scopuri decât cel de locuință, în oricare dintre tipurile de clădiri prevăzute la lit. A-D	50% din suma care s-ar aplica clădirii	50% din suma care s-ar aplica clădirii	50% din suma care s-ar aplica clădirii	50% din suma care s-ar aplica clădirii	50% din suma care s-ar aplica clădirii	50% din suma care s-ar aplica clădirii	50% din suma care s-ar aplica clădirii	50% din suma care s-ar aplica clădirii	50% din suma care s-ar aplica clădirii

	COTELE STABILITE PRIN CODUL FISCAL	COTELE APROBATE DE CONSILIUL LOCAL PENTRU ANUL 2021	COTELE APROBATE DE CONSILIUL LOCAL PENTRU ANUL 2022	SPRE LOCAL
Art. 458 alin.(1) Cota impozitului pentru clădirile nerezidențiale aflate în proprietatea persoanelor fizice	0,2%-1,3%	1,3%	1,3%	
Art. 458 alin.(4) În cazul în care valoarea clădirii nu poate fi calculată conform prevederilor alin. (1), impozitul se calculează prin aplicarea cotei de 2% asupra valorii impozabile determinate conform art. 457	2%	2%	2%	
Art. 458 alin. (3) Pentru clădirile nerezidențiale aflate în proprietatea persoanelor fizice, utilizate pentru activități din domeniul agricol, cota este de:	0,4%	0,4%	0,4%	

ANEXA 1

B	6.878- 17.194	5.199- 12.998	4.215- 10.538	3.558- 8.894	569- 1.422	427- 1.068	780	597	800	613
C	5.199- 12.998	3.558- 8.894	2.668- 6.670	1.690- 4.226	427- 1.068	284- 710	597	391	613	401
D	3.558- 8.894	1.690- 4.226	1.410- 3.526	984- 2.439	278- 696	142- 356	140	195	144	200

Nr.crt.	Zona	NIVELURILE STABILITE PRIN CODUL FISCAL				NIVELURILE STABILITE PENTRU ANUL 2021				NIVELURILE APROBARE LOCAL PENTRU ANUL 2022 indexate cu rata inflatiei pentru anul 2020 de 2.6%			
		NIVELURILE STABILITE PRIN CODUL FISCAL				NIVELURILE STABILITE PENTRU ANUL 2021				NIVELURILE APROBARE LOCAL PENTRU ANUL 2022 indexate cu rata inflatiei pentru anul 2020 de 2.6%			
		A	B	C	D	A	B	C	D	A	B	C	D
1.	Categoria de folosinta	28	21	19	15	30	23	21	17	31	24	22	17
2.	Teren arabil	21	19	15	13	23	21	17	15	24	22	17	15
3.	Pasune	21	19	15	13	23	21	17	15	24	22	17	15
4.	Faneata	46	35	28	19	51	38	30	21	52	39	31	22
5.	Vie	53	46	35	28	58	51	38	30	60	52	39	31
6.	Livada	28	21	19	15	30	23	21	17	31	24	22	17
7.	Padure sau alt teren cu vegetatie forestiera	15	13	8	0	17	15	8	0	17	15	8	0
8.	Teren cu ape	0	0	0	0	0	0	0	0	0	0	0	0
9.	Drumuri si cai ferate	0	0	0	0	0	0	0	0	0	0	0	0
	Neproductiv	0	0	0	0	0	0	0	0	0	0	0	0

Nr.crt.	Zona	NIVELURILE STABILITE PRIN CODUL FISCAL				NIVELURILE APROBARE LOCAL PENTRU ANUL 2022 indexate cu rata inflatiei pentru anul 2020 de 2.6%							
		A	B	C	D	A	B	C	D				
1.	Teren cu constructii					37				37			
2.	Teren arabil					60				60			
3.	Pasune					33				33			
4.	Faneata					33				33			
5.	Vie pe rod, alta decat cea prevazuta la nr. crt. 5.1.					65				65			
5.1.	Vie pana la intrarea pe rod					0				0			

ANEXA 1

5.	Autoturisme cu capacitatea cilindrica intre 2.601 cmc si 3.000 cmc inclusiv	144	171	175
6.	Autoturisme cu capacitatea cilindrica de peste 3.001 cmc	290	362	371
7.	Autobuze, autocare, microbuze	24	28	29
8.	Alte vehicule cu tractiune mecanica cu masa totala maxima autorizata de pana la 12 tone inclusive	30	36	37
9.	Tractoare inmatriculare	18	22	23
II Vehicule inregistrate				
I.	Vehicule cu capacitate cilindrica	Lei/200 cmc	Lei/200 cmc	Lei/200 cmc
1.1.	Vehicule inregistrate cu capacitate cilindrica < 4.800 cmc	2-4	2	2
1.2.	Vehicule inregistrate cu capacitate cilindrica > 4.800 cmc	4-6	5	5
2.	Vehicule fara capacitate cilindrica evidentiata	50-150 lei/an	57.53ei/an	60lei/an
Art. 470 alin.(3) MIJLOACELE DE TRANSPORT HIBRIDE				
NIVELURILE STABILITE PRIN CODUL FISCAL		*grupa de 200 cmc sau fractiune in aceasta		
NIVELURILE APROBATE PRIN CODUL FISCAL		NIVELURILE APROBATE PENTRU ANUL 2021		
Reducere cu 50%-100%		Reducere cu 90%		
NIVELURILE SUPUSE APROBARII CONSILIULUI LOCAL PENTRU ANUL 2022		Reducere cu 90%		

I	doua axe	NIVELURILE STABILITE PRIN CODUL FISCAL, modificat prin O.U.G. nr. 79/2017		NIVELURILE APROBATE PENTRU ANUL 2021		NIVELURILE SUPUSE APROBARII CONSILIULUI LOCAL PENTRU ANUL 2022	
		Ax(e) motor(oare) cu sistem de suspensie pneumatica sau echivalentele recunoscute	Alte sisteme de suspensie pentru axele motoare	Ax(e) motor(oare) cu sistem de suspensie pneumatica sau echivalentele recunoscute	Alte sisteme de suspensie pentru axele motoare	Ax(e) motor(oare) cu sistem de suspensie pneumatica sau echivalentele recunoscute	Alte sisteme de suspensie pentru axele motoare
1	Masa de cel putin 12 tone, dar mai mica de 13 tone	0	142	0	142	0	142
2	Masa de cel putin 13 tone, dar mai mica de 14 tone	142	395	142	395	142	395
3	Masa de cel putin 14 tone, dar mai mica de 15 tone	395	555	395	555	395	555
4	Masa de cel putin 15 tone, dar mai mica de 18 tone	555	1.257	555	1.257	555	1.257
5	Masa de cel putin 18 tone	555	1.257	555	1.257	555	1.257
II	3 axe						

ANEXA 1

5	Masa de cel puțin 29 tone, dar mica de 31 tone	936	1.537	936	1.537	936	1.537	936	1.537
6	Masa de cel puțin 31 tone, dar mica de 33 tone	1.537	2.133	1.537	2.133	1.537	2.133	1.537	2.133
7	Masa de cel puțin 33 tone, dar mica de 36 tone	2.133	3.239	2.133	3.239	2.133	3.239	2.133	3.239
8	Masa de cel puțin 36 tone, dar mica de 38 tone	2.133	3.239	2.133	3.239	2.133	3.239	2.133	3.239
9	Masa de cel puțin 38 tone	2.133	3.239	2.133	3.239	2.133	3.239	2.133	3.239
III	2+3 axe	1.698	2.363	1.698	2.363	1.698	2.363	1.698	2.363
1	Masa de cel puțin 36 tone, dar mica de 38 tone	2.363	3.211	2.363	3.211	2.363	3.211	2.363	3.211
2	Masa de cel puțin 38 tone, dar mica de 40 tone	2.363	3.211	2.363	3.211	2.363	3.211	2.363	3.211
3	Masa de cel puțin 40 tone	2.363	3.211	2.363	3.211	2.363	3.211	2.363	3.211
IV	3+2 axe	1.500	2.083	1.500	2.083	1.500	2.083	1.500	2.083
1	Masa de cel puțin 36 tone, dar mica de 38 tone	2.083	2.881	2.083	2.881	2.083	2.881	2.083	2.881
2	Masa de cel puțin 38 tone, dar mica de 40 tone	2.881	4.262	2.881	4.262	2.881	4.262	2.881	4.262
3	Masa de cel puțin 40 tone, dar mica de 44 tone	2.881	4.262	2.881	4.262	2.881	4.262	2.881	4.262
4	Masa de cel puțin 44 tone	2.881	4.262	2.881	4.262	2.881	4.262	2.881	4.262
V	3+3 axe	853	1.032	853	1.032	853	1.032	853	1.032
1	Masa de cel puțin 36 tone, dar mica de 38 tone	1.032	1.542	1.032	1.542	1.032	1.542	1.032	1.542
2	Masa de cel puțin 38 tone, dar mica de 40 tone	1.542	2.454	1.542	2.454	1.542	2.454	1.542	2.454
3	Masa de cel puțin 40 tone, dar mica de 44 tone	1.542	2.454	1.542	2.454	1.542	2.454	1.542	2.454
4	Masa de cel puțin 44 tone	1.542	2.454	1.542	2.454	1.542	2.454	1.542	2.454

Art. 470 alin. (7)	Remorci, semiremorci sau rulote	NIVELURILE STABILITE PRIN CODUL FISCAL		NIVELURILE APROBATE PENTRU ANUL 2021 indexate cu rata inflatiei pentru anul 2019 de 3.8 %		NIVELURILE PROPUSE SPRE APROBARE PENTRU ANUL 2022 indexate cu rata inflatiei pentru anul 2020 de 2.6%	
		Impozit-lei-	Impozit-lei-	Impozit-lei-	Impozit-lei-	Impozit-lei-	Impozit-lei-
Masa totala maxima autorizata		9	34	10	41	10	41
a. Pana la 1 tona, inclusiv		34		40		41	
b. Peste 1 tona, dar nu mai mult de 3 tone		52		62		64	
c. Peste 3 tone, dar nu mai mult de 5 tone		64		76		78	
d. Peste 5 tone							
Art. 470 alin. (8)	Mijloace de transport pe apa	21		25		26	
1. Luntre, barci fara motor, folosite pentru pescuit si uz personal		56		67		69	
2. Barci fara motor, folosite in alte scopuri		210		251		258	
3. Barci cu motor		0-1.119		0		0	
4. Nave de sport si agrement		210		251		258	
5. Scutere de apa		X		X		X	
6. Remorche si impingatoare							

ANEXA 1

	initiale	initiale	initiale	initiale
Art. 474 alin.(5) Taxa pentru eliberarea unei autorizații de construire pentru o clădire rezidențială sau clădire-anexă	0,5% din valoarea autorizată a lucrărilor de construcții	0,5% din valoarea autorizată a lucrărilor de construcții	0,5% din valoarea autorizată a lucrărilor de construcții	0,5% din valoarea autorizată a lucrărilor de construcții
Art. 474 alin.(6) Taxa pentru eliberarea autorizației de construire pentru alte construcții decât cele menționate la art. 474 alin.(5), respectiv art.473 alin. (5) Cod fiscal,	1% din valoarea autorizată a lucrărilor de construcție, inclusiv valoarea instalațiilor aferente	1% din valoarea autorizată a lucrărilor de construcție, inclusiv valoarea instalațiilor aferente	1% din valoarea autorizată a lucrărilor de construcție, inclusiv valoarea instalațiilor aferente	1% din valoarea autorizată a lucrărilor de construcție, inclusiv valoarea instalațiilor aferente
Art. 474 alin.(8) Taxa prelungirea unei autorizații de construire	30% din cuantumul taxei pentru eliberarea cerificatului sau autorizatiei initiale	30% din cuantumul taxei pentru eliberarea cerificatului sau autorizatiei initiale	30% din cuantumul taxei pentru eliberarea cerificatului sau autorizatiei initiale	30% din cuantumul taxei pentru eliberarea cerificatului sau autorizatiei initiale
Art. 474 alin. (9) Taxa pentru eliberarea autorizației de desființare, totală sau parțială, a unei construcții	0,1% din valoarea impozabilă stabilită pentru determinarea impozitului pe clădiri, aferentă părții desființate	0,1% din valoarea impozabilă stabilită pentru determinarea impozitului pe clădiri, aferentă părții desființate	0,1% din valoarea impozabilă stabilită pentru determinarea impozitului pe clădiri, aferentă părții desființate	0,1% din valoarea impozabilă stabilită pentru determinarea impozitului pe clădiri, aferentă părții desființate
Art. 474 alin.(10) Taxa pentru eliberarea autorizatiei de foraje sau excavari	0-15	4	4	4
Art. 474 alin. (12) Taxa pentru eliberarea autorizației necesare pentru lucrările de organizare de șantier în vederea realizării unei construcții, care nu sunt incluse în altă autorizație de construire	3% din valoarea autorizată a lucrărilor de organizare de șantier	3% din valoarea autorizată a lucrărilor de organizare de șantier	3% din valoarea autorizată a lucrărilor de organizare de șantier	3% din valoarea autorizată a lucrărilor de organizare de șantier
Art. 474 alin.(13) Taxa pentru eliberarea autorizației de amenajare de tabere de corturi, căsuțe sau rulote ori campinguri	2% din valoarea autorizată a lucrărilor de construcție	2% din valoarea autorizată a lucrărilor de construcție	2% din valoarea autorizată a lucrărilor de construcție	2% din valoarea autorizată a lucrărilor de construcție
Art. 474 alin.(14) Taxa pentru autorizarea amplasării de chioșcuri, containere, tonete, cabine, spații de expunere, corpuri și panouri de afișaj, firme și reclame situate pe căile și în spațiile publice	0-8	4	4	4
Art. 474 alin.(15) Taxa pentru eliberarea unei autorizații privind lucrările de racorduri și bransamente la rețele publice de apă, canalizare, gaze, termice, energie electrică, telefonie și televiziune prin cablu	0-13	12	12	12
Art. 474 alin.(16) Taxa pentru eliberarea certificatului de nomenclatură stradală și adresă	9	9	9	9

ANEXA 1

a) în cazul unui afișaj situat în locul în care persoana derulează o activitate economică	0-32	18	18
b) în cazul oricărui altui panou, afișaj sau oricărei altei structuri de afișaj pentru reclamă și publicitate	0-23	24	25
CAPITOLUL VII IMPOZITUL PE SPECTACOLE			
Art. 481 alin.(2) Impozitul pe spectacole	NIVELURILE STABILITE PRIN CODUL FISCAL	NIVELURILE APROBATE PENTRU ANUL 2021	NIVELURILE SUPUSE SPRE APROBARE CONSILIULUI LOCAL PENTRU ANUL 2022
a) pentru spectacolul de teatru, balet, opera, opereta, concert filarmonic sau altă manifestare muzicală, prezentarea unui film la cinematograful, un spectacol de circ au orice competiție sportivă interna sau internațională	0%-2%	2%	2%
b) în cazul oricărei altei manifestări artistice decât cele enumerate la lit. a)	0%-5%	5%	5%

CAPITOLUL VIII TAXE SPECIALE			
Art. 484 Pentru funcționarea unor servicii publice locale create în interesul persoanelor fizice și juridice, precum și pentru promovarea turistică a localității, consiliile locale, pot adopta taxe speciale			
Art. 484 alin (3) Taxa de salubritate, potrivit art.6 Legii nr.101/2006 a serviciului de salubritate a localitatilor, republicata si aprobată prin :	X		
-persoane fizice: lei/persoana/luna			Taxa indexata cu rata inflatiei pentru anul 2020 de 2.6% -5lei/persoana/luna - 22lei/mai mult de 4 pers/luna - 53 lei/gospodarie/an -10 lei/casa nelocuita/an CU EXCEPTIA PERSOANELOR CU HANDICAP SI A VETERANILOR DE RAZBOI.
-persoane juridice: lei -alte tipuri de deseuri decat cele menajere			-245lei/tona
Taxa de eliberare a Certificatului de atestare a edificării/extinderii construcției în Comuna Topliceni	x		0,05% din valoarea de impozitare a construcției

ANEXA 1

Art. 486 alin. (2) Taxe pentru deținerea sau utilizarea echipamentelor și utilajelor destinate obținerii de venituri care folosesc infrastructura publică locală, pe raza localității unde acestea sunt utilizate, precum și taxe pentru activitățile cu impact asupra mediului înconjurător.	NIVELURILE STABILITE PRIN CODUL FISCAL	NIVELURILE APROBATE PENTRU ANUL 2021 și indexata cu rata inflației pentru anul 2019 de 3.8%	NIVELURILE SUPUSE SPRE APROBARE CONSILIULUI LOCAL PENTRU ANUL 2022 indexate cu rata inflației pentru anul 2020 de 2.6 %
la latitudinea consiliului local			
1. Taxa pentru reclame sonore pe autovehicule, aerian și alte modalități similare	X	44.00	45.00
2 Taxa de rebransare la rețeaua de apă potabilă	X	163	167.00
3 Taxa pentru avizul de amplasament pentru alimentarea cu apă necesar la eliberarea autorizației de construcție	X	54.00	55.00
2. Taxa pentru plan de încadrare în zonă	X	10.00	10.00
3 Taxa pentru acord prealabil de amplasare și acces la drum comunal	X	22.00	23.00
Art. 486 alin. (4) Taxa pentru îndeplinirea procedurii de divort pe cale administrativă. Taxa poate fi majorată prin hotărâre ca consiliului local, fără ca majorarea să poată depăși 50% din această valoare	500-750	543	566
Art. 486 alin. (5) Taxa pentru eliberarea de copii heliografice de pe planuri cadastrale sau de pe alte asemenea planuri, deținute de consiliile locale	0-32	30	31
Taxe pentru utilizarea sailor caminelor culturale: -nunti -cununii civile -botezuri -alte activitati		434 lei 217 lei 217 lei 27 lei/ora	434 lei 223 lei 223 lei 28 lei /ora

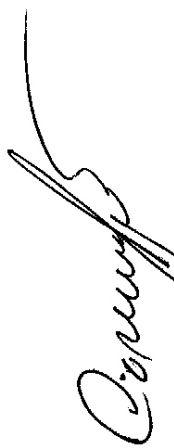

ROMÂNIA
Județul Buzău
Consiliul local al Comunei Topliceni

HOTĂRÂRE
privind stabilirea numărului de personal, numărului de funcții publice și aprobarea
organigramei și statului de funcții pentru aparatul de specialitate al Primarului comunei
Topliceni

Consiliul local al Comunei Topliceni, Județul Buzău:
Având în vedere :

- Referatul de aprobare al primarului comunei înregistrat sub nr. 2461/16.04.2021 ;
- raportul compartimentului contabil înregistrat sub nr. 2462/16.04.2021;
- raportul comisiei de specialitate, înregistrat sub nr. 2463/16.04.2021;
- prevederile art. 158 , art. 370 alin.(1) și (2), art. 390 alin.(2) art. 392, art. 393, art. 407, 610 alin.1) și art. 611 alin. (1-2) din Legea nr. 57/2019 – Codul administrativ.
- prevederile art. 43 alin. (4) din Legea nr. 24/2000 privind normele de tehnică legislativă pentru elaborarea actelor normative, republicată, cu modificările și completările ulterioare,
- art. 9 pct. 8 din Carta europeană a autonomiei locale, adoptată la Strasbourg la 15 octombrie 1985, ratificată prin Legea nr. 199/1997,
- adresa nr. 4145/09.04.2021 emisă de Instituția Prefectului - județul Buzău, privind numărul maxim de posturi

În temeiul prevederilor art.129, alin. 3), lit.c), art. 139 alin.1) art. 196, ali.1) lit.a), și art. 197, alin. 1) și 4) precum și a art. 3 din procedura de organizare și publicare a monitoarelor oficiale ale unităților administrativ-teritoriale, în format electronic aprobată prin O.U.G. 57/2019-Codul administrativ,

H O T Ă R Ă Ș T E:

Art.1 Se aprobă numărul de personal, numărul de funcții publice, organigrama și statul de funcții pentru aparatul de specialitate al Primarului comunei Topliceni, conform anexelor nr. 1 și 2, care fac parte integrantă din prezenta hotărâre.

Art. 2 Regulamentul de organizare și funcționare al aparatului de specialitate al comunei Topliceni se actualizează corespunzător structurii organizatorice aprobate potrivit prevederilor art.1.

Art. 3 Pe data intrării în vigoare a prezentei hotărâri se abroga HCL nr. 39/30.09.2019 privind aprobarea organigramei și a statului de funcții .

ART. 4 Prezenta hotărâre se comunică, prin intermediul secretarului general al comunei, în termenul prevăzut de lege, Primarului comunei Topliceni, și Prefectului județului Buzău și se aduce la cunoștința publică prin afișarea la sediul primăriei, precum și pe pagina de internet a instituției .

TOPLICENI 22.04.2021

NR. 19

PRESEDINTE DE SEDINTA
OANCEA COSTEL

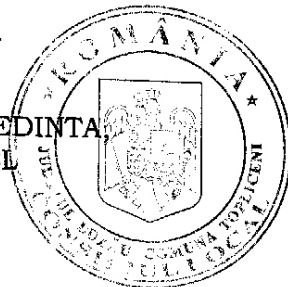
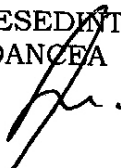

CONTRASEMNEAZA
SECRETAR GENERAL ,
MUNTEANU ELENA

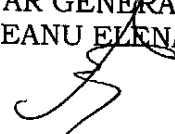

Această hotărâre a fost adoptată de Consiliul Local al comunei Topliceni în ședința din data de 22.04.2021 , cu respectarea prevederilor art. 139 din OUG 57/2019 privind Codul administrativ, cu un număr de ...10...voturi pentru ,2....abțineri și1..... voturi împotriva din numărul total de 13 consilieri în funcție și 13 prezenți

JUDETUL BUZAU

ANEXA NR 1 LA HCL NR...19/22.04.2021

CONSILIUL LOCAL TOPLICENI

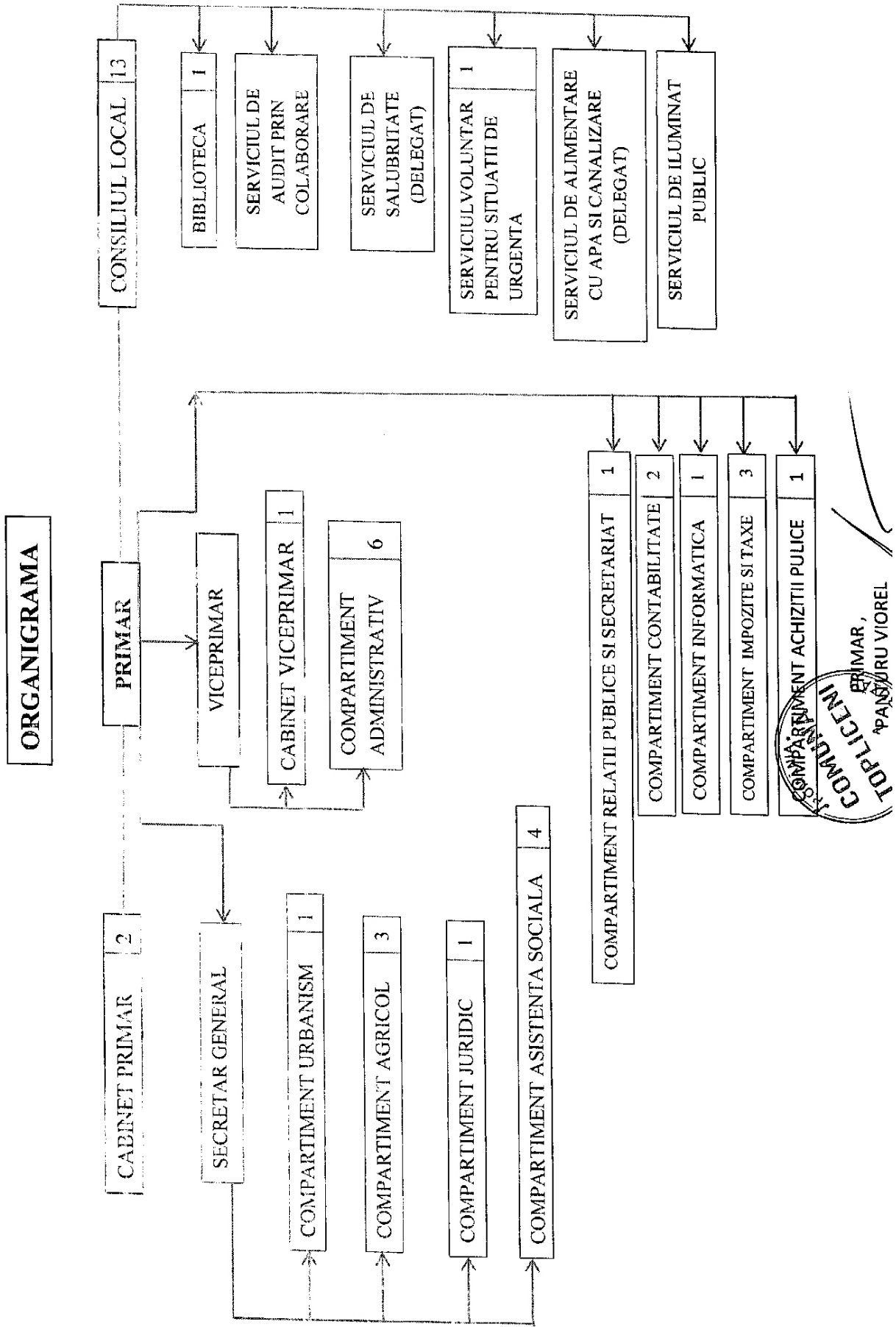

COMPARTIMENT ACHIZITII PULICE
PRIMAR,
PAȘURU VIOREL

STAT DE FUNCTII

Nr. crt	Structura / Functie de demnitate publica	Funcția publică			Clasa	Gradul profesional	Nivelul studior	Funcția contractuală		Nivelul studior	Nume, prenume /vacant, temporar vacant, dupa caz
		Inalt functionar public	de conducere	de executie				de conducere	de executie		
1	Demnitar Primar										Panturu Viorel
2	Demnitar Viceprimar										Preda Marius - Aurelian
COMPARTIMENT SECRETAR											
3	comuna gr II		Secretar general			S					Munteanu Elena
CABINET PRIMAR											
4								Consilier personal primar	IA	S	VACANT
5								Consilier personal primar	IA	M	VACANT
CABINET VICEPRIMAR											
6								Consilier personal viceprimar	IA	M	VACANT
COMPARTIMENT CONTABILITATE											
7			Inspector I		Superior S						Sadosche Cristina-Gina
8			Inspector I		Principal S						Petroiu Andreea
COMPARTIMENT INFORMATICA											
9			Referent de specialitate II		Superior SSD						VACANT

COMPARTIMENT IMPOZITE SI TAXE									
10				Inspector	I	Superior	S		Dragomir Viorica
11				Referent	III	Superior	M		Datu Florica
12				Inspector	I	Principal	S		Alixandica Gabriela
COMPARTIMENT URBANISM									
13				Referent de specialitate	II	Superior	SSD		Popa Daniel
COMPARTIMENT ASISTENTA SOCIALA									
14				Inspector	I	Principal	S		Raduta Simona-Geanina
15				Inspector	I	Asistent	S		Panturu Gabriela-Georgiana
16								M	Miron Nicoleta
17								G	Manea Teodor
COMPARTIMENT AGRICOL									
18				Inspector	I	Superior	S		Voicu Ionut
19				Referent de specialitate	II	Superior	SSD		Munteanu Marian
20				Referent	III	Superior	M		Hotescu Georgeta-Tudorita
COMPARTIMENT JURIDIC									
21				Consilier juridic	I	Superior	S		Dumitru Tatiana-Sofia
COMPARTIMENT ACHIZITIIL PUBLICE									

22					Consilier achizitii publice	I	Asistent	S					VACANT																																
COMPARTIMENT RELATII PUBLICE SI SECRETARIAT																																													
23					Referent	III	Superior	M					Dumitrescu Alina-Oana																																
COMPARTIMENT ADMINISTRATIV																																													
24												I	M	VACANT																															
25												I	M	Badica Stanel																															
26												II	G	Badica Emilia																															
27													M	VACANT																															
28													G/M	VACANT																															
29													G/M	VACANT																															
BIBLIOTECA COMUNALA																																													
30												II	M	Necula Valica																															
<table border="1"> <thead> <tr> <th></th> <th>Ocupate</th> <th>Vacante</th> <th>Total</th> </tr> </thead> <tbody> <tr> <td>Nr. total functii publice</td> <td>14</td> <td>2</td> <td>16</td> </tr> <tr> <td>Nr. total functii publice de conducere</td> <td>1</td> <td>0</td> <td>1</td> </tr> <tr> <td>Nr. total functii publice de executie</td> <td>13</td> <td>2</td> <td>15</td> </tr> <tr> <td>Nr. total functii contractuale</td> <td>7</td> <td>5</td> <td>12</td> </tr> <tr> <td>Nr. total functii contractuale de conducere</td> <td>0</td> <td>0</td> <td>0</td> </tr> <tr> <td>Nr. total functii contractuale de executie</td> <td>7</td> <td>5</td> <td>12</td> </tr> <tr> <td>TOTAL FUNCTII</td> <td>21</td> <td>7</td> <td>28</td> </tr> </tbody> </table>															Ocupate	Vacante	Total	Nr. total functii publice	14	2	16	Nr. total functii publice de conducere	1	0	1	Nr. total functii publice de executie	13	2	15	Nr. total functii contractuale	7	5	12	Nr. total functii contractuale de conducere	0	0	0	Nr. total functii contractuale de executie	7	5	12	TOTAL FUNCTII	21	7	28
	Ocupate	Vacante	Total																																										
Nr. total functii publice	14	2	16																																										
Nr. total functii publice de conducere	1	0	1																																										
Nr. total functii publice de executie	13	2	15																																										
Nr. total functii contractuale	7	5	12																																										
Nr. total functii contractuale de conducere	0	0	0																																										
Nr. total functii contractuale de executie	7	5	12																																										
TOTAL FUNCTII	21	7	28																																										

NUMELE SI PRENUMELE, FUNCTIA DETINUTA SI SEMNATURA SI STAMPILA
(in original) conducatorului autoritatii /institutiei publice PANTURU VIOREL -
PRIMAR,



ROMANIA
JUDETUL BUZAU
CONSILIUL LOCAL TOPLICENI

HOTARARE

cu privire la aprobarea bugetului local pe anul 2021

Consiliul local al comunei Topliceni , judetul Buzau ;

Avand in vedere :

- Referatul de aprobare al primarului comunei inregistrat sub nr. 2458/16.04.2021
- raportul compartimentului contabil inregistrat sub nr. 2459/16.04.2021
- raportul comisiei de specialitate, inregistrat sub nr. 2460/16.04.2021
- Legea nr. 15/2021 pentru aprobarea bugetului de stat pe anul 2021;
- Legea nr. 273/2006 privind finantele publice locale, cu modificarile si completarile ulterioare ;
- Prevederile scrisorii nr. 463040/15.03.2021 emisa de catre Ministerul Finantelor Publice
- Adresa A.J.F.P Buzau nr 26146/19.03.2021 privind sumele si cotele defalcate din unele venituri ale bugetului de stat si estimarea pentru anii 2022-2024 sumelor defalcate din taxa pe valoarea adaugata pentru echilibrarea bugetelor locale precum si a cotelor defalcate din impozitul pe venit .
- Adresa A.J.F.P Buzau nr. 25609/18.03.2021 privind alocarea sumelor defalcate din taxa pe valoare adaugata pentru finantarea cheltuielilor descentralizate la nivelul, comunelor, oraselor, municipiilor pentru: drepturile asistentilor personali ai persoanelor cu handicap grav sau indemnizatii lunare ,finantarea ajutorului pentru incalzirea locuintei cu lemne,carbuni si combustibili petrolieri, plata stimulentele educative acordate copiilor din familii defavorizate in scopul stimularii participarii la invatamantul prescolar, drepturile copiilor cu cerinte educative speciale integrati in invatamantul de masa, precum si estimari pentru anii 2022-2024 pentru sumele defalcate din taxa pe valoarea adaugata pentru finantarea cheltuielilor descentralizate la nivelul, comunelor, oraselor, municipiilor pentru : drepturile asistentilor personali ai persoanelor cu handicap grav sau indemnizatii lunare ,finantarea ajutorului pentru incalzirea locuintei cu lemne,carbuni si combustibili petrolieri, plata stimulentele educative acordate copiilor din familii defavorizate in scopul stimularii participarii la invatamantul prescolar, drepturile copiilor cu cerinte educative speciale integrati in invatamantul de masa.
- Adresa A.J.F.P nr. 29644/31.03.2021 privind alocarea sumelor defalcate din taxa pe valoarea adaugata pentru finantarea cheltuielilor descentralizate la nivelul comunelor oraselor, municipiilor pentru finantarea de baza a unitatilor de invatamant preuniversitar de stat pentru cheltuieli prevazute la art. 104, alin.2, lit.b)-d) din Legea educatiei nationale nr. 1/2011 si pentru finantarea burselor si precum si estimari pentru anii 2022-2024
- Hotararea Consiliului Judetean Buzau nr. 53/30.03.2021 privind, repartizarea pe comune orase si municipii a sumelor repartizate din Fondul la dispozitia Consiliului Judetean pentru sustinerea programelor de dezvoltare locala ,pentru proiecte de infrastructura care necesita cofinantare locala ,precum si pentru cheltuielile de functionare pe anul 2021 si estimari pe anii 2022-2024 din sumele defalcate din taxa pe valoarea adaugata si cotele defalcate din unele venituri ale bugetului de stat pentru echilibrarea bugetelor locale.
- Adresa A.J.F.P Buzau nr. 30108/01.04.2021 privind repartizarea pe trimestre a sumelor si cotelor defalcate din unele venituri ale bugetului de stat alocate prin Legea bugetului de stat pe anul 2021 , nr.15/2021 .
- Contract de finantare nr. 3053/30.03.2018 si acte aditionale , in cadrul Programului National de Cadastru si Carte Funciara a lucrarilor de inregistrare sistematica initiale de unitati administrative teritoriale pentru sectoare cadastrale
- Contract de finantare nr. 7408/ 19.06.2019 si acte aditionale pentru finantarea in cadrul Programului National de Cadastru si Carte Funciara a lucrarilor de inregistrare sistematica initiale de unitati administrative teritoriale pentru sectoare cadastrale .
- Adresa Companiei de Apa nr 23/11.01.2021 privind cofinantarea 2% pentru " Proiectu regional de dezvoltare a infrastructurii de apa si apa uzata din judetul Buzau, in perioada 2014-2020"
- H.C.L nr. 17 / 22.04.2021 privind utilizarea excedentului din anii precedent pentru finantarea sectiunii de dezvoltare a bugetului local pe anul 2021.

In temeiul art 196 alin (1) lit. "a" din OUG nr. 57/2019 privind Codul Administrativ ;

HOTARASTE:

PRESEDINTE DE SEDINTA,
OANCEA COSTEL

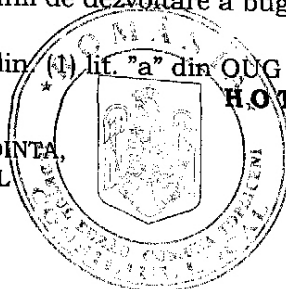
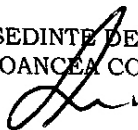

SECRETAR GENERAL,
MUNTEANU ELENA

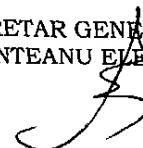

SECTIUNEA DE FUNCTIONARE

Anexa 1 la H.C.L. / 18 / 22.04.2021

Denumire indicator		2021
Cote delalcate din imp venit	04.02.01	396 000
Sume aloc din cotele fef imp venit echilibrare	04.02.04	569 000
Sume repartizate din Fondul la dispozitia Consiliului Judetean	04.02.05	260 000
Impozit cladiri personae fizice	07.02.01.01	58 000
Impozit si taxa pe cladiri personae juridice	07.02.01.02	170 000
Impozit pe terenuri personae fizice	07.02.02.01	85 000
Impozit si tax ape terenuri pers juridice	07.02.02.02	2 000
Impozit pe terennul extravilan	07.02.02.03	103 000
Sume def din tva pt finantarea ch descentralizate	11.02.02	1 747 000
Sume def tva pt echilibrarea bug locale	11.02.06	2 318 000
Impozit pe mijloace de transport persone fizice	16.02.02.01	167 000
Impozit pe mijloace de transport personae juridice	16.02.02.02	39 000
Alte impozite si taxe	18.02.50	9 000
Venituri din concesiuni si inchirieri	30.02.05.30	51 000
Venituri di amenzi si alte sanctiuni	35.02.01.02	101 000
Alte amenzi penalitati confiscari	35.02.50	31 000
Taxe specifice -salubrizare	36.02.06	115 000
Alte venituri	36.02.50	5 000
Varsaminte din sectiunea de functionare pentru sectiunea de dezvoltare (se scad)	37.02.03	-856 000
Subventii pentru acordarea ajutorului de incalzire cu lemne	42.02.34	40 000
Subventii de la bugetul de stat pentru finantarea sanatatii	42.02.41	55 000
Sume alocate de ANCPi pentru finantare Program cadastru si carte funciara	43.02.34	31 000
Total venituri		5 496 000
Autoritati executive -cheltuieli de personal-10	51.02.01.03	1 600 000
Autoritati executive -bunuri si servicii-20	51.02.01.03	500 000
Autoritati executive -alte cheltuieli -59	51.02.01.03	80 000
Protectie civila si protectie contra incendiilor -bunuri si servicii-20	61.02.05	15 000
Alte cheltuieli in domeniul ordinii publice si sigurantei nationale-bunuri si servicii -20	61.02.50	20 000
Invatamant -bunuri si servicii-20	65.02.	247 000
Invatamant-ajutoare sociale-57	65.02.	71 000
Invatamant -burse-59	65.02	81 000
Alte cheltuieli in domeniul invatamantului -57	65.02.50	25 000
Servicii de sanatate publica-cheltuieli de personal-10	66.02.08	55 000
Alte institutii si actiuni sanitare-bunuri si servicii -20	66.02.50.50	40 000
Biblioteci comunale-cheltuieli de personal-10	67.02.03.02	55 000
Biblioteci comunale-bunuri si servicii-20	67.02.03.02	5 000
Camine culturale-bunuri si servicii -20	67.02.03.07	70 000
Sport-bunuri si servicii-20	67.02.05.01	75 000
Alte servicii in domeniile culturii recreerii si religiei -buuri si servicii-20	67.02.50	20 000
Alte servicii in domeniile culturii recreerii si religiei-sust. cultelor-59	67.02.50	30 000
Asistenta sociala in caz de invaliditate -cheltuieli de personal-10	68.02.05.02	1 081 000

**Lista obiectivelor de investitii pe anul 2021 cu finantare integrala sau partiala de la bugetul local
repartizate pentru COMUNA TOPLICENI**

Nr crt	Denumirea obiectivelor de investitii	Valoarea totala	Valoarea totala actualizata	Chelt. totale	Finantate din :				Total alocatii bugetare	de la bugetul local	pe seama transferurilor de la bugetul de stat	Capacitati	Termen P.I.F.
					Surse proprii	Credite bancare interne	Credite bancare externe	Alte surse constit. potrivit legii					
J	70.02.50/Alte servicii in domeniile locuintelor, serviciilor si dezvoltarii	30.00							30.00	30.00			
A	Lucrari in continuare												
B	Lucrari noi	30.00		30.00					30.00	30.00			
C	Alte cheltuieli de investitii	30.00		30.00					30.00	30.00			
CI	STRATEGIA DE DEZVOLTARE 2021-2027												
J	74.02.05.01/Salubritate	5.50							5.50	5.50			
A	Lucrari in continuare												
B	Lucrari noi	5.50		5.50					5.50	5.50			
C	Alte cheltuieli de investitii	5.50		5.50					5.50	5.50			
CI	PROIECT ACHIZITIE PUBELE	458.50		458.50					458.50	458.50			
J	84.02.03.01/Drumuri si poduri	44.00		44.00					44.00	44.00			
A	Lucrari in continuare												
AI	MODERNIZARE DC SAT POSTA	44.00		44.00					44.00	44.00			
B	Lucrari noi	400.00		400.00					400.00	400.00			
BI	MODERNIZARE DC	400.00		400.00					400.00	400.00			
C	Alte cheltuieli de investitii	14.50		14.50					14.50	14.50			
CI	PROIECT TEHNIC MODERNIZARE DC	14.50		14.50					14.50	14.50			

 ROMANIA
 COMUNA TOPLICENI
 2021
 VIBRUL BUZAU
 [Handwritten Signature]

ROMANIA
JUDETUL BUZAU
CONSILIUL LOCAL TOPLICENI

HOTARARE

**Cu privire la hotarare privind utilizarea excedentului din anii precedenti pentru
finantarea sectiunii de dezvoltare a bugetului local pe anul 2021**

Consiliul local al Primariei Topliceni , judetul Buzau;

Avand in vedere prevederile:

- referatul de aprobare al primarului, înregistrat la nr. 2455/16.04.2021 ;
- raportul compartimentului contabilitate , înregistrat la nr. 2456/16.04.2021;
- avizul comisiei de specialitate a consiliului local înregistrat la nr. 2457/16.04.2021;
- art. 13 si 58 alin (1) din Legea n. 273/2006 privind finantele publice locale , cu modificarile si completarile ulterioare ;

În temeiul prevederilor art.129, alin. 4), lit.a), art. 139 alin.1) art. 196, alin.3) lit.a), si art. 197, alin. 1) si 4) O.U.G. 57/2019-Codul administrativ,

HOTARASTE :

Art.1. Se aproba utilizarea excedentului bugetar înregistrat la data de 31.12.2020 , in suma de 206.627 lei , ca sursa de finantare a cheltuielilor sectiunii de dezvoltare a bugetului local pe anul 2021 .

Art. 2. Prezenta hotarare va fi dusa la indeplinire de primarul comunei si compartimentul contabilitate .

Art. 3 Secretarul comunei Topliceni , va comunica prezenta hotarare autoritatilor si persoanelor interesate.

TOPLICENI 22.04.2021

NR. 14

**PRESEDINTE DE SEDINTA,
OANCEA COSTEL**

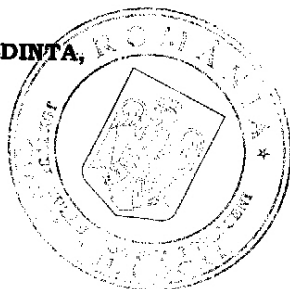

**CONTRASEMNEAZA
SECRETAR GENERAL ,
MUNTEANU ELENA**

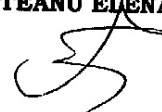

Aceasta hotarare a fost adoptata de Consiliul Local al comunei Topliceni in sedinta din data de 22.04.2021 , cu respectarea prevederilor art. 139 din OUG 57/2019 privind Codul administrativ, cu un numar de 13 voturi pentru ,abtineri si voturi impotriva din numarul total de 13 consilieri in functie si 13 prezenti